



ERSNÄSBLADET

Året var 2018

Ersnäsbladet har som ambition att notera vad som händer i byn. En genomgång av de fyra numren från 2018 ger detta som resultat.

- Antalet inflyttade familjer uppgår till fem. Antalet födda till två. Det är möjligt att vi i redaktionen har missat händelser av det här slaget. Därför kan siffrorna vara i underkant.

- Två s.k. ställplatser för besökande husbilar/husvagnar iordningställs i anslutning till Torget.

- Hemborgsleden förses i sina våta passager med nya, rejäla spångar.



- Årets Ersnäsare utses för tolfte året i rad. Detta år 2018 blir det ett kollektiv som föräras denna utmärkelse nämligen Ersnäs skola bl.a. för skolans goda samverkan med byns föreningar.

- En grupp på 15 personer, flertalet från Ersnäs, besöker en vecka i juli sin vänort Novéant i nordöstra Frankrike.



Bo Axhammar med sin värd Marc Ulbrich i Novéant

Du som har något intressant att förmedla, berätta eller skriv till oss på redaktionen. Hela byn vill veta om det!

- Ett förnämligt fågeltorn byggs vid Svartskatafjärden.

- Kommunen överlämnar ansvaret för samlingslokalen Ankaret till byns föreningar.

- Valdistriktet Ersnäs/Alvik utmärker sig vid valet i september genom att noteras för ett av landets allra högsta valdeltagande med 91 procent av de röstberättigade att jämföras med riksgenomsnittet på 87 procent.

- I november utkommer nummer 100 av Ersnäsbladet vars utgivning inleddes 1997.



Iförra numret av Ersnäsbladet (nr 100) presenterades en lista på viktiga händelser i vår by de senaste 21 åren (1997-2017). Denna lista kom att innehålla 33 punkter. Ersnäsbladet nr 100 med listan finns tillgänglig på www.ersnas.se

Där finns också alla tidigare nummer av vår byatidning att läsa.

Byns framtid

Kom och delta i diskussionen i Ankaret den 13 februari kl. 19.00

Vidare info på sidan 7.

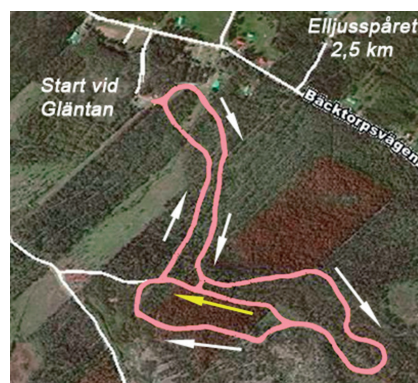

KOMMANDE EVENEMANG

Nederluleåstafetten

Lördagen 16 mars i Antnäs. Gemensam start för Nederluleåstafetten sker kl. 10.00, med upprop kl. 09.50. **Ministafetten** startar kl. 11.00 med upprop 10.50.

Kommunmästerskap

den 17 mars i längdskidor (fristil) för barn och ungdomar vid Antnäs skidstadion. Första start: kl. 10:00
Arrangör: Ersnäs IF, Antnäs BK.
Inbjudan kommer att läggas ut på Ersnäs hemsida.

Ersnäs IF

Paltmiddag

Onsdag 3 april kl. 18.00 i Ankaret. Kalaset kostar 75 kr med kaffe och kaka. Lotteri med bl.a älgkött.

Ring eller sms:a 076-6451201, senast 1 april.

Ersnäs Byaförening välkomnar.

Loppis i Ankaret

söndag 7 april, kl. 11.00 - 14.00.
Mera info på sidan 3.

Byaföreningen, Angelica Elvelin

Majbrasa

Tisdag 30 april vid miljöstationen, E 4-korsningen. Lotterier. EIF bjuder på grillkorv. *Ersnäs IF*

Elljusspåret

Både skejtare och klassiker erbjuds ett välpreparerat elljusspår med Gläntan som utgångspunkt. Dessutom prepareras ett anslutningsspår från Hääschkurvan nere i byn.

Spårgörare och motionärer sätter stort värde på att både skoterförare och fotgängare väljer andra vägar än skidspåret för sina färder.

Info om spåret finns på www.ersnas.se



Avläs Spårstatus på elljusspåret med mobilen



Smått och stort

Det finns en föreställning om att människor på små orter är inåtblickande. De som inte har generationer att falla tillbaka på, ses som främlingar och ingår inte på riktigt i gemenskapen.

Jag flyttade med min familj till Ersnäs 1975 och var en av de första bosättarna på Nyområdet som det då – och fortfarande – kallas. Under några få år blev detta område (Tranmyrvägen) hemvist för 28 familjer.

Från allra första början kände vi oss hemmastadda. Inte ett ögonblick bemöttes vi på det sätt jag beskriver i det första stycket. Tvärtom! Ingen av oss är lulebo, inte ens norrbottningar. Stockholm och Ångermanland är våra ursprungliga hemvister.

Ersnässkolan för våra tre döttrar blev naturligtvis en av inkörsportharna. Men det fanns åtminstone två andra. Barnens engagemang i idrottsföreningens skidsektion under Bengt Lindgrens fasta ledning var den ena. Den andra porten blev studiecirkeln "Gräv där Du står". Genom den kom vi i nära kontakt med en grupp genuina ersnäsbor dvs sådana som bott i byn i generationer. Studiecirkeln blev en mötesplats för nya och gamla ersnäsbor.

Även om en öppen famn möter de som flyttar in, hänger det naturligtvis också på nykomlingarna själva att vara aktiva. Visst är det så att social gemenskap är ett av människans grundläggande behov. Men detta behov kan vara av skiftande styrka. En del av oss nöjer sig med begränsade kontakter med den närmaste omgivningen. Kontaktnätet finns på andra håll och behöver heller inte vara så omfattande för det goda livet.

Men för den intresserade är de fysiska mötesplatserna även i vår lilla by många. Så är även fallet med raden av arrangemang, som äger rum vid skilda tillfällen under året. Viss kan det vara så att formen för sådana arrangemang inte alltid är den bästa för att yngre och nyinflyttade ska ansluta. Säkerligen är det så att en tacosmåltid har större möjlighet att locka den

yngre generationen än exempelvis en måltid med palt på menyn. Det finns alla möjligheter att utveckla formerna. Och säkert finns bland de yngre personer som är redo att ta initiativ av det här slaget. Se för övrigt artikeln på sidan 7.

Vi bybor ingår i ett lokalt sammanhang. Vi ingår i ett kommunalt, i ett regionalt och i ett nationellt sammanhang. Men vi ingår numera också i ett övernationellt sammanhang.

Söndagen den 26 maj deltar vi i valet av de svenskar som under den kommande femårsperioden ska arbeta med att utveckla samvaron på den europeiska nivån. Vi väljer våra 21 EU-parlamentariker.

I valet till riksdagen i september i fjol visade medborgarna i Ersnäs och Al-

vik en hög grad av medborgaranda. Drygt 90 procent av de valberättigade deltog i valet. Därmed låg vi fyra procent över riksgenomsnittet som redan det är högt vid en internationell jämförelse. Vårt valdistrikt låg i den absoluta toppen i landet vad avser att ta till vara demokratins viktigaste tillgång nämligen rätten att rösta.

EU har som alla vet stor betydelse för vår tillvaro. Och det i många avseenden. Vi ifrågasätter aldrig existensen av Sverige. Det finns grupper som ifrågasätter existensen av EU. Men EU kommer att finnas under de kommande fem åren. Därför finns det, oavsett uppfattning, samma anledning att ta sig till vallokalen den 26 maj som det gjorde den 9 september 2018. Och vi ska återigen visa att vi tillhör sverigetoppen!

Sven Persson



Familjenytt

Född

Fanny och Simon Wänstedt har fått en pojke, Ebbe, den 20 januari. Han vägde då 3335 g och var 51 cm lång. Storebröderna heter Ludvig och Adrian. De bor på Klubbvägen 32.

Inflyttade

Edvin och Jessica Rohdin samt barnen Erik och Robin har flyttat in på Ersnäsvägen 73.

Therése Palo med sonen Albin samt Theréses syster Sandra Larsson har flyttat till Esnäsvägen 95.

Avlidna

Viktor Marklund	* 18/4 1925	+ 13/11 2018
Bruno Lundström	* 20/8 1930	+ 1/1 2019
Ann-Marie Nordström	* 16/11 1940	+ 10/1 2019
Villy Eriksson	* 14/6 1936	+ 13/1 2019
Herbert Beckenäs	* 9/12 1926	+ 31/12 2018

Har du något till Familjenytt, skicka det till kristers@krivision.se



Det bästa sättet att förgöra en fiende är att göra honom till din vän.

Abraham Lincoln

Vänd ansiktet mot solen, så ser du inte skuggorna.

Helen Keller



Bokbussen hösten 2018 & våren 2019

För allmänheten



070-370 07 57
bokbussen@lulea.se
www.bibblo.se

Fotbollsplan	Ons 20/2, 27/3, 8/5, 29/5	ca 18.55
Ralph Lundsten-gården	Ons 13/2, 20/3, 24/4, 22/5, 19/6	ca 13.15

Böcker som lånats i Norrbottens län kan lämnas tillbaka på bokbussen och böcker man lånar i bokbussen kan lämnas på något valfritt bibliotek i Luleå och länet. Välkommen in!

Årets fotbollssäsong för EIF

Fotbollsträningen inför denna säsong har sparkat igång. Vi kommer att köra tre pass per vecka (2 Arcus + 1 Antnäs sporthall) fram till mitten av mars när träningsmatcherna börjar komma igång. Därefter kör vi två träningar per vecka. Förutom träningsmatcher kommer vi att spela en Futsal Cup i Luleå Energi Arena onsdag 6 mars, Stora Sundis Cup i Arcus 25-26 mars samt gruppspel i Lilla Coop Norrbotten Cup där vi är regerande mästare.

Ledartrojkan är densamma som ifjol dvs. Ubbe I, Patte J, Tomas G. Efter-

som Ohtana/Aapua FF tränar tillsammans med oss sedan många år tillbaka så kommer även Magnus Jatko att vara med i tränarstaben.

Vi kommer att som vanligt spela i div.4 södra tillsammans med Alvik, Älvsbyn plus 7 st Piteålag. Det blir en Stockholmsserie resemissigt dvs. tunnelbaneavstånd till bortamatcherna.

EIF fotboll vill hälsa alla fotbollssälkare välkomna till Arena Påbacka för 10 st fotbollsfester under sommaren 2019.

Anders Vikberg, EIF

Övrig EIF-info om kommande arrangemang.

Årsmöte Ankaret onsdag 6 mars kl. 19.00.

Nederluleåstafetten i Antnäs 16 mars.

Kommunmästerskap på skidor i Antnäs 17 mars.

Klubbmästerskap på skidor (datum ej fastställt).

Valborgsfirande tisdag 30 april.

Nationaldagen Torget torsdag 6 juni (ev. dragning på Gräsklipparlotteriet).

Ersnäsdagen lördag 6 juli Torget.



Nederluleåstafetten

Bilda lag och var med! Tävligen går i Antnäs den 16 mars och Ersnäs IF är en av medarrangörerna.

Även i år finns en Mini-stafett, samma plats men med start en timme senare.

Information om stafetterna och anmälnings-blanketterna finns på

www.ersnas.se

Ersnäs Kalender 2019

Jag blir inspirerad varje dag när jag promenerar genom Ersnäs. Därför beslöt jag att göra en väggkalender även i år med vår vackra by som motiv.

Det finns fortfarande några kalendrar att köpa av mig för 150 kronor.

Mitt mobilnummer 0709372421 och E-post rober@weareoneproduction.se

Robert Romanowski



Loppis i Ankaret

I april är det återigen dags för "Vårloppis i Ankaret". Vi vill tacka alla utställare och besökare från föregående år och hoppas på ett lika stort intresse även denna gång.



I år blir loppisen i början av april, närmare bestämt den 7/4. Enligt önskemål från förra årets utställare så kortas tiden ner från 4 timmar till 3. Därav blir tiden mellan kl 11-14. Varmt välkomna!

Datum: Söndag 7 april

Tid: 11:00-14:00

Plats: Ankaret, Ersnässkolan

Platshyra: 50 kr

Det finns även ett begränsat antal bord att hyra för den som saknar eget. Bordshyra 50 kr. Först till kvarn.

Vill du boka ett bord eller har frågor kring loppisen? Tag kontakt via mail: ersnasbyaforening@gmail.com eller via PM till "Ersnäs Byaförening" på Facebook.

Angelica Elvelin



Föreningarnas årsmöten

Ersnäs Hembygdsförening

Tisdag 19 februari kl. 19.00 i skolans matsal. Vi bjuder på fika.

Ersnäs Samfällighetsfören.

Måndag 25 februari kl. 19.00 på Ralph Lundstengården. Sedvanliga årsmötesförhandlingar. Föreningen bjuder på semlor och kaffe. Varmt välkomna!

Ersnäs Byaförening

Måndag 25 februari kl. 19.00 i skolans matsal. Föreningen bjuder på fika. Alla hälsas välkomna.

ANEA (vänortssamarbetet)

Torsdag 28 februari kl. 19.00 i Ankaret. Föreningen bjuder nya och gamla medlemmar på fika.

Maravägens Samfällighet

Torsdag den 28 februari kl. 19.00 i skolans matsal. Vi bjuder närvarande på kaffe och bullar.

Ersnäs Idrottsförening

Onsdag 6 mars kl. 19.00 i Ankaret. EIF bjuder på fika. Alla medlemmar välkomna.

Jag har ingen längtan efter att bli jämlik mannen. Jag föredrar att behålla min överlägsenhet.

Lucy Maud Montgomery

ERSNÄSBLADET utges av Ersnäs byaförening och är öppet för alla (föreningar, företag och enskilda) med anknytning till byn och utkommer med fyra nummer per år.

Manusstopp under 2019 är 28 jan, 13 maj, 12 aug och 4 nov och utdelning fredag ca 2 veckor efteråt.

I redaktionen:

Sven Persson, tel. 070-691 53 96,
E-post: sven@snowkids.se

Elaine Blomqvist, tel. 070-645 12 01,
E-post: smejob45@lulea.st

Ingegerd Skoglund Öhman,
tel. 070-227 76 32,
E-post: ingegerd@krivision.se

Krister Öhman, tel. 070-635 67 74,
E-post krister@krivision.se

Ersnäsbladet finns att läsa/hämta från byns hemsida www.ersnas.se
Där finns även tidigare nummer.

Gården Mitjel i Ersnäs

Till att börja med: Jag har själv inte forskat mycket om Mitjel, men jag har försökt skaffa uppgifter från olika håll. Det är framför allt tre personer som försett mig med nedanstående uppgifter. De är Kjell Mäki, Anders Sandström och Elsy Vikström.

Mitjel är beläget söder om Klubbvägen mellan E 4 och Fällträskvägen. Före Laga skiftet var där ett gytter av gårdar och uthus. Många av dem flyttades ut vid Laga skiftet. Kvar blev PaL, Mitjel och Gabri.

Det är möjligt att gårdsstället som vi idag kallar Mitjel har rötter i Medeltiden. Men det är en bit in på 1500-talet som gården börjar visa sig i dokumenten.

Anders Sandström har utifrån de forskningar han har bedrivit fått fram följande ägarlängd på Ersnäs nr 7:

- Lars Nilsson, nämnd 1539-1567, 1571-1572
- Mats Larsson, nämnd 1568-71, 1573-1586
- Lars Matsson, nämnd 1590-1621
- Mats Larsson, nämnd 1622-1637, hustru Maret, nämnd 1640-1650
- Erik Matsson, nämnd 1651-1686, hustru Karin, nämnd 1657
- Johan Ersson Winter, nämnd 1688-1708, soldat 1706
- Erik Johansson Winter, f 1690 soldat 1711
- Hemmanet öde 1715-1726 och upptaget på 5 års frihet 1727

Mickel Mickelsson.

Således verkar hemmanet ha varit i samma släkts ägo fram till ödesmålet¹ 1715-1726, varefter Michel Michelsson Hurtig tillträder. Den förste kände ägaren, Lars Nilsson, ser ut att ha varit relativt välbärgad med 10 kor år 1559. Sonen Mats Larsson redovisades för en samlad förmögenhet på endast 98 mark 2 öre i samband med taxeringen till Älvsborgs lösen 1571. Han redovisades för ett boskapsinnehav på endast 1 häst, 6 kor, 1 kviga, 7 får, 3 getter och 1 svin. Detta att jämföra med lappfogden Jöns Nilssons förmögenhet på Ersnäs nr 1 med oerhörda 2.298 mark 1 öre!

Ersnäs Nr 7 tillhörde ett mellanskikt bland byns hemman med sina 3/8 mantal och 8 kor vid roteringen² 1695. Ägaren Johan Ersson synes få gå soldat för roten Winter under Karl XII:s krig och blir sedan borta, varpå hemmanet blir öde 1715-26.

1 Ödesmål - Tillståndet att ett hemman inte kunde betala sina skatter. Ödesmål uppstod antingen då en åbo övergav hemmanet eller råkade i obestånd. Om hemmanet var ett skattehemman konfiskerades det av kronan och gjordes till ett kronohemman, som skulle brukas av en åbo. Om ett kronohemman blev öde skulle hemmanet utbjudas till en ny åbo, mot att denne åtog sig att fullgöra de resterande avgifterna. Om detta inte var möjligt, skulle det rannsakas. Om det visade sig att ödesmålet berodde på att skatterna var oskäligen, skulle skattläggningen jämkas och eventuella frihetsår erbjudas åt åbon.

2 Roterings eller det ständiga knekتهållet uppkom som ett åtagande från allmogens sida, att ständigt hålla ett visst antal män under vapen. I gengäld åtnjöt man frihet från utskrivning. Ägarna av den roteringskyldiga jorden indelades i *rotar*. Varje rote skulle anskaffa, utrusta och avlöna en soldat. I allmänhet skulle två hela gårdar bilda en rote. Om gårdarna var små, kunde roten bestå av tre eller fler gårdar. Den största gården i roten, på vars mark soldattorpet vanligen byggdes, kallades *stamrote* och ansvarade för att rotens skyldighet uppfylldes. Övriga gårdar kallades *strörotar*.

Först år 1727 upptas det på fem års frihet av soldaten Michel Michelsson Hurtig, f. 1689, vilken sannolikt också kom att få ge namn åt hemmanet. Mickel Mickelsson var från Svartbyn i Överkalix och hans hustru, Margareta Andersdotter, var från Storön i Nederkalix.

Den 10 maj 1729, när de hade bott där bara ett par år miste de tre barn i en brand: Anna f. 1729 02 30, Karin f. 1727 01, Anders f. 1726 03. Möjligt är att det hus som senare blev Mitjelskolan byggdes efter branden. Efter familjen Mickelsson har olika släkter bott där, men det starka gårdsnamnet Mitjel lever ännu kvar.

Enligt husförhörslängden 1732-1739 bodde Mickelsson och hans hustru Margareta Andersdotter på nr 7. I husförhörslängden fanns barn, vars namn var överstruken och inte gick att tyda. Kanske hade det något med branden att göra. Hemmanet var på 3/8 mantal.

Enligt Hfl 1740-1748 bor M. M. och hustru Margareta kvar på nr 7. Nu finns där också en Nils Larsson som möjligen är gift med Kerstin Michelsdotter. Där finns också en dotter Christin.

Enligt Hfl 1749-1764 är M. M. död och hustrun Margareta bor kvar. Även mågen Olof Jacobsson/Björn som är gift 1750 med dotter Kerstin Michelsdotter. De fick en son, Mickel, född 1750, död 1750.

Ny ägarläkt.

I och med att Josef Larsson Lake 1757 köper en hemmansdel på 3/8 mtl av hustru Margareta kommer en ny släkt till Mitjel.

Efter familjen Mickelsson kom således Josef Larsson (1732-1810). Han kom från Sören Nr 2 utanför Töre. I första giftet, med Maria Olofsdotter, föddes fyra barn. I andra giftet, med Anna Mårtensdotter Enbom, föddes tretton barn men sex dog före fem års ålder. Anna kom från Ersnäs Nr 2, granngården Åpars.

I äktenskapet med Anna föddes Mårten Josefsson, 1775-1846). Åtminstone något av hans syskon ägde Mitjel eller en del därav under en kortare tid, men Mårten gifte sig 1802 och förvärvar då 1/4 mtl av sin fars hemman. Samma år, 1802, flyttar Anders Larsson från nybygget Boträsk, Alter, till Ersnäs. Han köper den andra hemmansdelen av Josef Larsson, 1/8 mtl. Anders kom ursprungligen från Svensbyliden Nr 10.

Också Mårten var gift två gånger – första gången med Catarina Larsdotter, f. 1775, från Ersnäs Nr 19. Andra gången med Anna Cajsa Larsdotter, f. 1786, från Unbyn Nr 8. De båda damerna födde sammanlagt arton barn så det bör ha varit liv och rörelse uti Mitjel. Alla överlevde förstås inte, men vi är ändå många som är ättlingar till familjerna Josefsson.

Ny ägarläkt igen.

Ett av Mårten Josefssons barn, Isak Aron, fick genom testamentet år 1845 en hemmansdel på 1/8 mantal, Mitjel. Isak Aron sålde 1863 den delen till Fredrik August Johansson från Sikfors. Vid folkräkningen 1870 fanns Johansson där och förutom hans familj bodde där också Anna Cajsa Larsdotter, änka efter Mårten Josefsson.

På 1920-talet, efter Fredrik August Johansson och hans hustru Erika f. Viklund, delades hemmanet mellan söner Johan och Ludvig. Johans bror Ludvig var då, eller blev, ägare till gården bredvid och namnet Mitjel följde med, men det stället var ursprungligen PaL, efter en På

Andersson som tidigare hade bott där. Johan blev kvar på hemstället.

De som senast var bönder på Mitjelhemmanet var Ragnar Johansson, Mitjel-Ragnar, och hans hustru Ally. Ragnar var son till Johan och född på gården, Ally kom från Selet.

Den del av Mitjel som Ludvig ägde tillhör idag Peter Seger. Och det ursprungliga Mitjel ägs av Marie-Louise och Björn Lindström. Björn kan kanske sägas vara "tillbaka" eftersom hans farmor Frida, född nedi Urn, var barnbarn till Lisa Greta som i sin tur var Mårten Josefssons dotter. Eller uttryckt på ett annat sätt – Mårten Josefsson var farmors mormors far till Björn.

Leif Lundström, Ersnäs

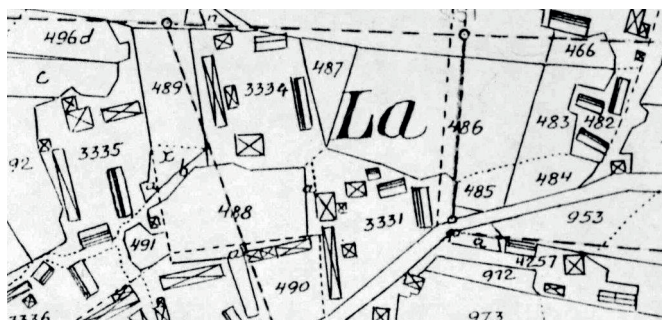

Till höger om La vid 486 ser vi Klubbvägen som den utmärktes vid Laga skiftet omkring 1870-1880.

Gårdsstället 3331 är det nu alldeles utplånade Gabri. Till höger, 4257, bodde baron Lybecker fram till sin död 1850. Gårdsstället 3335 till vänster är Mitjel. Under 35 är Mitjelskolan. Ovanför 33 är stenlagårn som ännu finns kvar. Johan Johansson bodde på 3335. Nere i vänstra hörnet, 3336, är PaL. Ludvig Johansson flyttade dit.

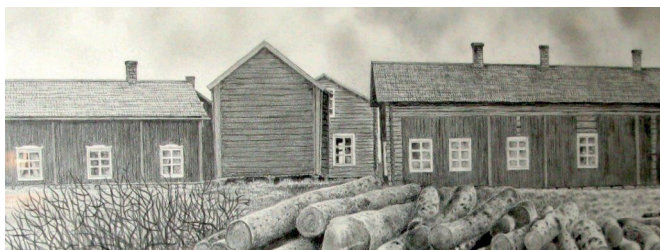

Blyertsteckning av Matsåke Bergström, fritt efter foto.

Huset till höger bör vara det som Josef Larsson och sonen Mårten bodde i med sina stora familjer. Det blev senare Mitjelskolan. Gaveln till vänster om skolan tillhör det gula hus som fortfarande finns kvar.

Gaveln som skymtar till vänster om härbret tillhör "bagarstugan" uti PaL där Ludvig bodde. Huset finns kvar. Huset längst till vänster är av okänt ursprung och finns inte med på kartan från Laga skiftet.

Isak Aron Mårtensson och en av hans två hustrur, ovisst vilken. Isak Aron ärvde och sålde en hemmansdel uti Mitjel och flyttade till Klöverträsk. Det sedan länge etablerade gårdsnamnet Mitjel följde med och det innebar att när vägarna i Ersnäs skulle förses med officiella namn var "Mitjelvägen" redan upptaget – i Klöverträsk. Det gjorde att områdets gårdar kom att få adressen Ersnäsholmen, men något samband med Holmen har det inte.



Gäster i byn



Ralph Lundstengården, som nu har två gästrum, har denna vinter haft övernattande gäster från olika länder. Kristina Holmberg ser en stor utvecklingspotential med gården och har ett antal idéer som ska förverkligas. EB:s utsända besökte den gamla gården och träffade då familjen Bescond från Nantes i nordvästra Frankrike.

Familjen hade kommit under mellandagarna och skulle tillbringa nyår i byn. De trivdes med boendet och uppskattade lugnet, landskapet och tryggheten. De menar att "här kan knappast finnas tjuvar och banditer". Det här är deras tredje besök i Sverige, och premiär för dem med resmål så långt norrut. För två år sedan fick familjen uppleva norrskenen under ett besök i Värmland. Här i Norrbotten gläds de över snön som dalar ner, och ser fram emot slädhundsfärden som de ska göra i dagarna. Vid ett besök i Luleå blev de överraskade av att finna många olika sorters franska ostar och franska produkter i en av matbutikerna.

Ersnäs utsända överlämnade en nyttogåva i form av reflexväst och Ersnäsblad att bekanta sig med. Vi hoppas att vistelsen "hos oss" gav mersmak och hälsar Mikaël, Anne, Juna och Armel välkommen tillbaka.

Smart länk

Om du har en "QR-kodläsar-app" i din mobiltelefon och visar på QR-koden, så surfar mobiltelefonen direkt till <http://www.ersnas.se>. Detta utan att du behöver skriva in adressen manuellt. Detsamma gäller för surfplattor.



Giganten inför valet den 26 maj

Bryssel dvs EU finns överallt. På många håll finns det en föreställning av det slaget.

Visst! När det handlar om lagar och förordningar är EU:s närvaro stark. Mycket hänger samman med den "inre marknaden" som inte ens Brexit-folket vill avstå från.

Att EU via sin budget dominerar är också en föreställning som finns på många håll. Detta är emellertid en vanföreställning. EU är befolkningsmässigt 50 gånger större än Sverige men vår svenska statsbudget är ungefär lika stor som EU:s budget.



Varför har vi ett val till EU-parlamentet? Vad har detta för betydelse för mig och min omgivning? EU har en stor roll för oss alla. Men vad är egentligen denna union? Låt oss träffas för att opartiskt samtala om de här frågorna. Intresserade: hör av er till sven@snowkids.se

Lite bosättningsfilosofi

Vi som bor i Ersnäs är till antalet cirka 600, 0,8 procent av befolkningen i Luleå kommunen. Denna del av mänskligheten är inte imponerande stor. Men gruppen är ändå större än att alla ska kunna känna alla andra.

Även om inte alla känner varandra, finns det förhållanden som förenar. Ingen har tvingats bosätta sig i byn. För oss alla finns det förklaringar till varför vi valt just Ersnäs som den geografiska platsen för vår tillvaro. Många har band till byn genom att ha vuxit upp här, kanske flyttat till annan plats en tid och sedan återkommit. Andra väljer Ersnäs eftersom här möter man den eftertraktade miljön. Faktorer såsom småskalighet, utrymme, lugnet, närheten till natur och inte minst närheten mellan människor är tungt vägande skäl.

Människan är ett socialt djur. Det är naturligt att skapa band till andra. Detta sker mestadels spontant men det sker också, direkt och indirekt, i organiserade former. Nu anar läsaren vart jag vill komma med denna utläggning.

Att manifesteras denna anknytning behöver inte ske i form av att vara ordförande i t.ex. Byaföreningen eller Idrottsföreningen. Den enklaste formen och som dessutom tar en helt oväsentlig tid i anspråk är att vara med i byns föreningar.

Hur detta går till lär nog flertalet läsare numera känna till: betala en medlemsavgift som är gemensam för tre

av byns föreningar (Byaföreningen, Hembygdsföreningen och Idrottsföreningen). **Detta kostar 225 kronor för familj, 150 kronor för enskild. Beloppet sätts in på Ersnäs IF:s bankgironummer 5970-5996.** Det inbetalda beloppet delas sedan i tre lika stora delar som överförs till respektive förening. Bl.a. finansierar dessa medel utgivningen av Ersnäsbladet.

Hälften av byns hushåll gör inbetalningen. Visst vore det uppmuntrande om vi exempelvis nådde samma procenttal som vid det senaste riksdagsvalet nämligen 91 procent. Dit är det en bit.

Att avstå från inbetalningen kan vara resultatet av rent förbiseende (trots ett antal påminnelser). Kanske några tycker att visserligen är det bra att vi har dessa föreningar och de aktiviteter dessa står för. Men vi har så många utgifter som är oundvikliga. Går det att spara en hundring eller två, varför då inte ta det tillfället i akt. En tredje förklaring är att - trots valet av boende - saknar jag den där riktiga samhörigheten med byn. Ersnäs är bara min uppehållsplats - för gott eller mer tillfälligt.

Numera finns det ekonomiska lockelser förknippade med medlemskapet. I samband med Ersnäsdagen utlottas bland namnen i medlemsmatrikeln nio värdefulla vinster. Och de som hyr samlingslokalen Ankaret, gör detta till rabatterat pris.

Sven Persson

Över ingången till Uppsala universitetets huvudbyggnad finns denna devis av 1700-talsskalden Thomas Thorild:

TÄNKA FRITT ÄR STORT
MEN TÄNKA RÄTT ÄR STÖRRE

Dessa ofta citerade ord är väl inte annat än en plattityd eftersom rätt i högsta grad är ett värdeladdat ord.



Hitler påstod nog aldrig att han inte tänkte rätt. SD anser sig tänka rätt på samma sätt som de övriga sju riksdagspartierna - fastän de alla tänker olika.

Bokmalarna

Bokpratarklubben "Bokmalarna" startade i september 2013 och har sedan dess träffats månatligen. Gruppen har ett läsintrasse som gemensam nämnare. Inför varje träff läser de en utvald bok som diskuteras utifrån bland annat innehåll, spänning, språk och poängsättning av helheten görs. Medlemmarna möts hemma hos varandra. Bokvalet görs av den som är månadens värdinna. Den bok som skall läsas till nästa gång är "Sekreterarklubben" av Jan Bergman. Det är historien om "Svalorna", kvinnliga svenska agenter under andra världskriget.

Gruppen träffas i enkelhet över en kopp te, med samtalet som det väsentliga.

"Bokmalarna" rekommenderar intrasserade att bilda egna pratgrupper. Lämplig storlek är sex personer, vilket ger alla deltagare möjlighet till aktivt utbyte i samtalet. Bibliotek och bokbuss är en stor tillgång för att inte behöva spendera slantar för att köpa samtliga böcker.



Några exempel på genomgångna böcker är Mikael Niemis "Koka björn" och Antoine Laurains "Presidentens hatt". Dessa är av olika karaktär och mycket läsvärda, hälsar gruppen som består av Carin, Elisabet, Gun, Ingergerd, Inger och Ulla.

Ordförståelse

Här kommer en liten utmaning som läsarna kan roa sig med runt köksbordet. I högskoleprovet ingår bl.a. en avdelning om ordförståelse. Nedan tio exempel på de ord som de som genomgått provet de senaste tre åren hade mest problem med. Vilket alternativ är det rätta? (Rätta svar se sista sidan):

- Överlöpare:** 1. Ryttare 2. Förrädare 3. Stolt person 4. Inkräktare 5. Kraftkarl
- Prata bredvid mun:** 1. Vilseleda någon 2. Ljuga 3. Försäga sig 4. Härma 5. Avbryta någon
- Simpa:** 1. Fiskart 2. Svampsort 3. Blåsinstrument 4. Huvudbonad 5. Maträtt
- Kurage:** 1. Respekt 2. Ärlighet 3. Disciplin 4. Tapperhet 5. Stolthet
- Försitta:** 1. Nöta 2. Förberedas 3. Dröja 4. Gå över 5. Missa
- Missunnsam:** 1. Orättvis 2. Anspråkslös 3. Ovärdig 4. Självcentrerad 5. Ogenerös
- Gångbar:** 1. Trolig 2. Stadig 3. Rörlig 4. Säker 5. Giltig
- Filantrop:** 1. Människovän 2. Hästtämjare 3. Predikant 4. Kostsamlare 5. Växtförädlare
- Såta vänner:** 1. Nära vänner 2. Rika vänner 3. Falska vänner 4. Hemliga vänner 5. Gemensamma vänner
- Skröna:** 1. Tomt skryt 2. Olöst mysterium 3. Fantasisfull berättelse 4. Traditionell folkvisa 5. Gammalt visdomsord

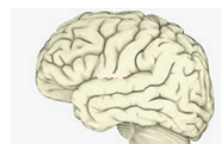

Bygdeutveckling

Ersnäs med närliggande byar jobbar vi just nu med att ta fram en bygdeplan för bygden (Ersnäs, Mörön & Sörfjärdsbyarna). Hela Sverige Ska Leva håller i projektet där bygdeplanerna tas fram och detta görs just nu i alla sörbyar på uppdrag av Luleå kommun.

Bygdeplanen ska göra två saker: Den ska vara en hjälp för oss i bygden att dra upp riktningen för var vi vill, hur utvecklingen ska gå, vad vi planerar att göra och hur detta kan finansieras.

Den ska också vara ett verktyg för att kommunen ska kunna prioritera verksamhet som får bygdens visioner att bli verklighet. Ett planeringsunderlag helt enkelt.

Hittills har vi mest arbetat strategiskt med en så kallad SWOT-analys, där man beskriver bygdens styrkor, svagheter, möjligheter och hot. Vi har också diskuterat hur vi får engagemang för att delta i arbetet hos boende i bygden.

Det viktigaste i planen är att vi ska komma fram till vad vi vill ska hända och göras i bygden de närmaste 10-15 åren. Hur vill vi att Ersnäs ska se ut år 2030? Vad ska göras, vem ska göra det, hur och när ska det göras

och vilken finansiering kan man tänka sig för de olika aktiviteterna.

Vi har flera tematräffar inplanerade där vi träffas och diskuterar frågor inom olika områden. Dessa är:

13/2 RESANDE OCH
KOMMUNIKATIONER
19/2 FRITID OCH AKTIVITETER
11/3 SERVICE

Alla träffar sker klockan 19.00 i Ankaret. Har du tankar och funderingar och inte har möjlighet att närvara på temakvällarna, skriv på Ersnäs bys facebookside eller skriv e-post till ersnasbyaforening@gmail.com

All dokumentation från de olika träffarna ligger på Ersnäs by på Facebook.

Hittills har intresset för att delta på mötena varit svagt. Av 1000 boende i bygden har ungefär 1% deltagit på mötet. Männerna har varit sparsamt representerade. Den här planen blir ingen plan om vi inte engagerar oss, då blir den ett papper. Här har vi en chans att stå upp mot kommunen och säga vad vi vill ska ske, vad som är viktigt för oss - med vår framtid. Ta chansen! Kom! Skriv! Mejla! Ring! Prata med grannen! Din åsikt är viktigt!

Sara Borgström, Byaföreningen

En händelse ur en snöforskares vardag!

För ungefär ett år sedan fick jag och några kollegor en idé att vi skulle testa att mäta på snö i LTU:s mikrotomograf. En mikrotomograf är en röntgenmaskin liknande de maskiner som används för att röntga brutna ben. Detta är dock lite klurigt då maskin gör att det är cirka 25 grader varmt i rummet som den står i. Därför hade mina kollegor skapat en liten kylkammare som vi kunde kyla ner till -20 grader så snön inte skulle smälta. Mätningarna gick väldigt bra och vi fick fina resultat av de uppmätta snöflingorna. Detta tyckte vi var riktigt häftigt, som de "insnöade" forskare vi är..

Det tyckte även våra kommunikatörer så de gjorde ett pressmeddelande kring de lyckade mätningarna, där vi tyckte att fokus skulle vara att vi nu kunde studera snöflingor och faktiskt se ihålligheter i dem och mäta diameter och längd på dessa ihålligheter.

Men det tyckte inte media, som snabbt fångade upp denna nyhet. De tryckte på att vi hittat en ny snöflinga, och som de flesta vet finns det ju ett talesätt att "ingen snöflinga är den andra lik", så det borde ju inte vara så svårt!

Nu satt jag där i både radio och tv-in-

tervjuer och man ställde frågan "vad var detta för slags flinga?". På något vis tyckte jag att flingan hade en snabel som gick ut från den större stjärnan så jag att slängde ur mig att det var en snabelflinga och att på det sättet föddes en ny snöflinga, den kända snabelsnöflingan.

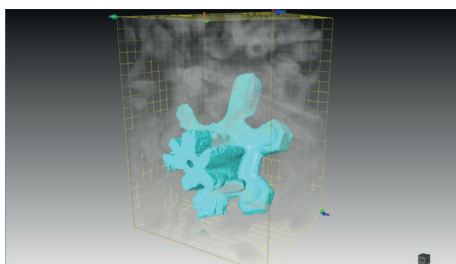

Snöflingan som blev känd, bild från LTU:s 3D mikrotomografilabb

Aldrig hade vi varit med om att så färsk forskning resultat spreds så fort, vilket givetvis var fantastiskt roligt. Så nu för tiden när det behöver skottas kan jag förena nytta med nöje, då en forskare alltid är på jakt efter nya upptäckter!

Johan Casselgren, Ersnäs



Blues från Bakvattnet

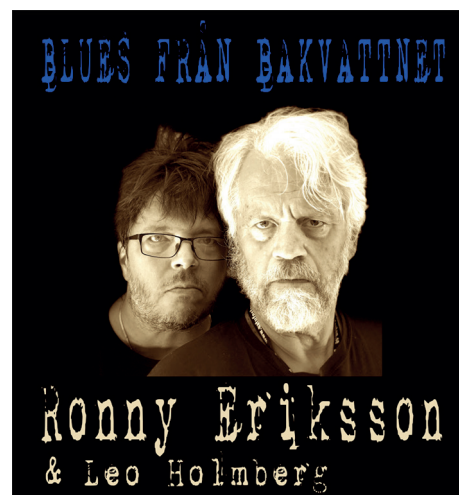

Fredag 15:e februari kl. 19.00

Ronny har genom åren skrivit en massa låtar som han framfört med bland annat Euskefeurat, pianisten Benneth Fagerlund och bluesbandet Ramblin Minds. Totalt 17 skivor. Med så många låtar blir många ospelade. Många texter är ju bluesiga även om melodierna inte är det. Tillsammans med Leo Holmberg, en fantastisk bluesgitarrist från Ramblin Minds korsbefruktar de Ronnys låtar i en lite ny form med norrbottensk blues och både skratt och gråt.

Biljetter: 250 kr/person inkl. fika
Lokal: Ankaret (Ersnässkolan)

Köp biljett:

Sms:a din bokning (antal och namn) till 070-3743320, eller maila den till lena.engstrand@live.se. Biljettpriset betalas via Swish till 070-3743320. Vid önskan om annat betalningsalternativ kontakta Lena Engstrand.

Klockan reparerad

Nu har den 112 år gamla klockan gått igång igen. Den gör oss påmind om sin existens varje halvtimme.

Krister och Ingegerd Öhman



Inflyttade till Ersnäs



Jessica och Edvin Rohdin samt barnen Robin 8 månader och Erik 3 år flyttade till Ersnäsvägen 73 lagom till advent 2018. I familjen finns även en välpälsad katt av rasen Maine coon. De kommer närmast från ett hus på 80 m² i Metsundet, Furufjärden. Nu har de funnit ett rymligare hus som passar bättre för familjens behov.

Paret är ursprungligen från Lycksele och kom via Umeå till Persön. Jessica arbetar som interaktionsdesigner och utvecklingschef på Abelko Innovation i Kallax Företagsstad. Edvin är arbetsledare på Duroc Rail, som finns i tidigare Plannjas lokaler på SSAB-området.

Erik med sitt favoritdjur →

Familjen trivs i sitt hus och även i byn. Vi hälsar dem varmt välkomna till Ersnäs och våra aktiviteter.



EBs medarbetare besökte Ersnäsvägen 95 och blev mottagen av hundarna Buster och Piatza. På samma adress bor systerarna Therése Palo och Sandra Larsson, samt den förstnämndas son Albin Palo 12 år. Therése har liksom Sandra bott på olika ställen i kommunen och har nu hittat tillbaka till sin barndomsby. Flyttlasset kom i november 2018. Therése är utbildad industrielektriker, men går just nu på konstskola. Sandra jobbar på Samhall.

Vi önskar alla tre välkomna, och hoppas att de ska trivas hemma i Ersnäs. Efter lite information om byns föreningar och överlämnande av reflexväst åker EB:s utsända hem i den kalla januarikvällen.



Ersnäs IF skidor inbjuder till SKIDKUL

Lek och träning på längdskidor.

Tisdagar i Gläntan klockan 18.00. Ingen föranmälan krävs, ta med barnen till en rolig aktivitet!

Kontakter: Johan Lyckestig 070-3758432
Klas Lundkvist 070-3253654



Skidträning erbjuds också för äldre barn och ungdomar: Kontakta Emil Welin, Maria Drugge, Mats Gustafsson eller Jonas Persson för mer info om detta.

En annan värld

Post Nord heter det idag – detta svensk/danska företag. Att förmedla brev var tidigt ett samhällsansvar. Det som länge hette Kungliga Postverket grundades 1636 och var då en statlig myndighet.

Poststationer fanns tidigare på ett stort antal platser runt om i landet. En av dessa platser var Ersnäs. 1975 lades byns poststation ned.

Byns sista postföreståndare var Agnes Olsson. Poststationen var placerad i ett hörn av Agnes bostadshus. Adressen är idag Ersnäsvägen 70.

Agnes tid som postföreståndare varade i närmare 40 år. Stationen var öppen några timmar på förmiddagen,

några timmar på eftermiddagen sex dagar i veckan. De flesta ersnäsfamiljer hade egna postfack här. När som helst under dygnet kunde man komma in i förrummet och hämta sin post.

Men det fanns också hushåll som hämtade sin post inne hos Agnes på hennes kontor.

Det var inte bara postförsändelser som hanterades. Kontoret fungerade också som bank. Säkerligen erinrar sig många läsare Postsparbanken och postsparbanksboken

med dess klistermärken för insatta belopp.

Skylden för poststationen har bevarats av Agnes son Kurt som nu i sitt hus även förfogar över det utrymme som en gång i tiden var en av byns mötesplatser.

Sven Persson



Följande information, bland annat, finns på Ersnäs hemsida: www.ersnas.se

- Hur du hyr vår samlingslokal Ankaret. Regler och information.
- Information om föreningarna i Ersnäs inkl. styrelserna.
- Alla Ersnäsblad finns där och kan läsas/skrivas ut.
- Om Elljusspåret i Ersnäs, med länk till dess spårstatus.
- En beskrivning med bilder av Hembergsleden, "En vandring längs Hembergsleden".
- Förslag på ett antal aktiviteter du kan genomföra i byn.
- En Kalender med händelserna i byn. Och en historik-lista!

Rätt svar för "Ordförståelse" på sidan 6:

2-3-1-4-5-5-1-1-3

